

Proyecto STRAVAL

México

RESUMEN DE ACTIVIDADES DESARROLLADAS

- D1.1 ESTADO DEL ARTE Y NECESIDADES DE CADA SITIO Y SUS ALREDEDORES
- D1.2 INVENTARIO DE CADA LUGAR IDENTIFICANDO LOS RECURSOS Y POTENCIALES PARA CONSEGUIR LA RECUPERACIÓN SOCIOECONÓMICA
- D2.1 ESTUDIO COMPARATIVO ENTRE LOS ASPECTOS SOCIO-ECONÓMICOS DEL SITIO PROTEGIDO Y DE LAS ÁREAS ALREDEDOR DEL MISMO, AL IGUAL QUE DE LOS FACTORES QUE IMPIDEN LA IGUALDAD ENTRE EL CONJUNTO DE POBLACIONES

D1.1 ESTADO DE LAS NECESIDADES DE CADA SITIO Y DE LOS ALREDEDORES

Se dividen en 8 grupos:

- **Desarrollo social**
 - Salud
 - Educación
 - Vivienda
- **Sectores productivos**
 - Agricultura
 - Ganadería
 - Pesca
 - Silvicultura
 - Agroindustria
 - Industria
 - Comercio
 - Artesanías
 - Turismo
- **Comunicaciones**
- **Medios de difusión**
- **Infraestructura urbana**
- **Cultura**
- **Deporte**
- **Ecología**

D1.1 ESTADO DE LAS NECESIDADES DE CADA SITIO Y DE LOS ALREDEDORES*

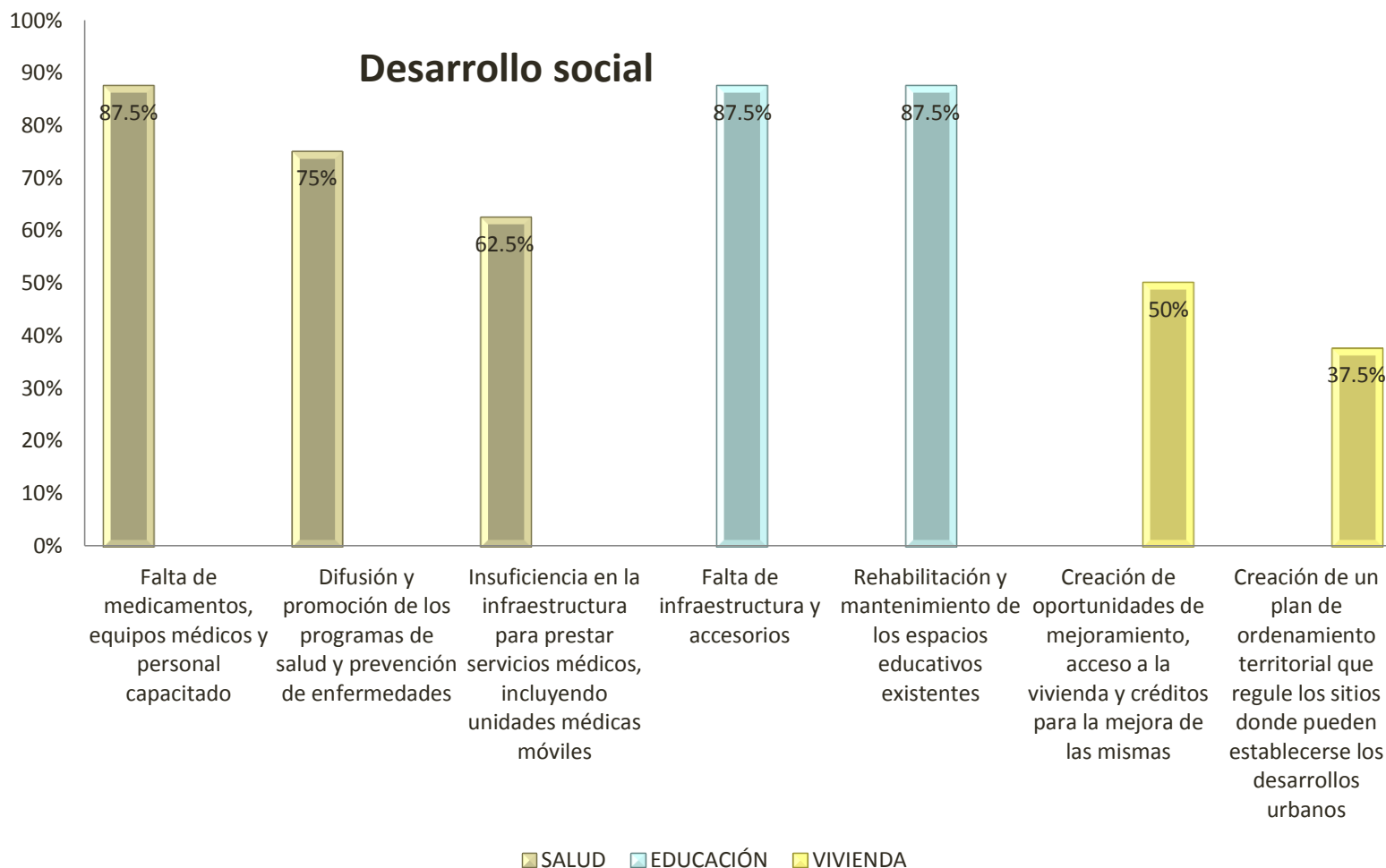

*Los porcentajes se refieren al total de municipios que presentan esa carencia sobre el total de municipios de estudio, es decir, para el valor de 87.5%, 7 de cada 8 municipios analizados presentan esa necesidad/carencia

D1.1 ESTADO DE LAS NECESIDADES DE CADA SITIO Y DE LOS ALREDEDORES

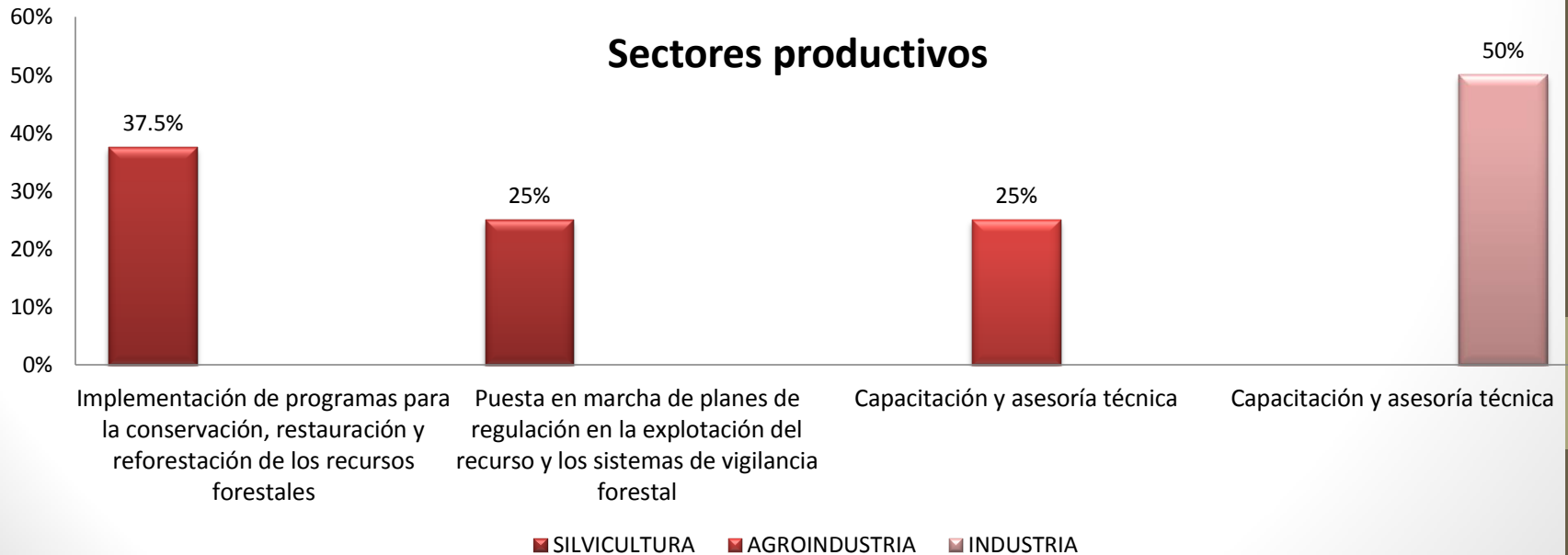

D1.1 ESTADO DE LAS NECESIDADES DE CADA SITIO Y DE LOS ALREDEDORES



D1.1 ESTADO DE LAS NECESIDADES DE CADA SITIO Y DE LOS ALREDEDORES

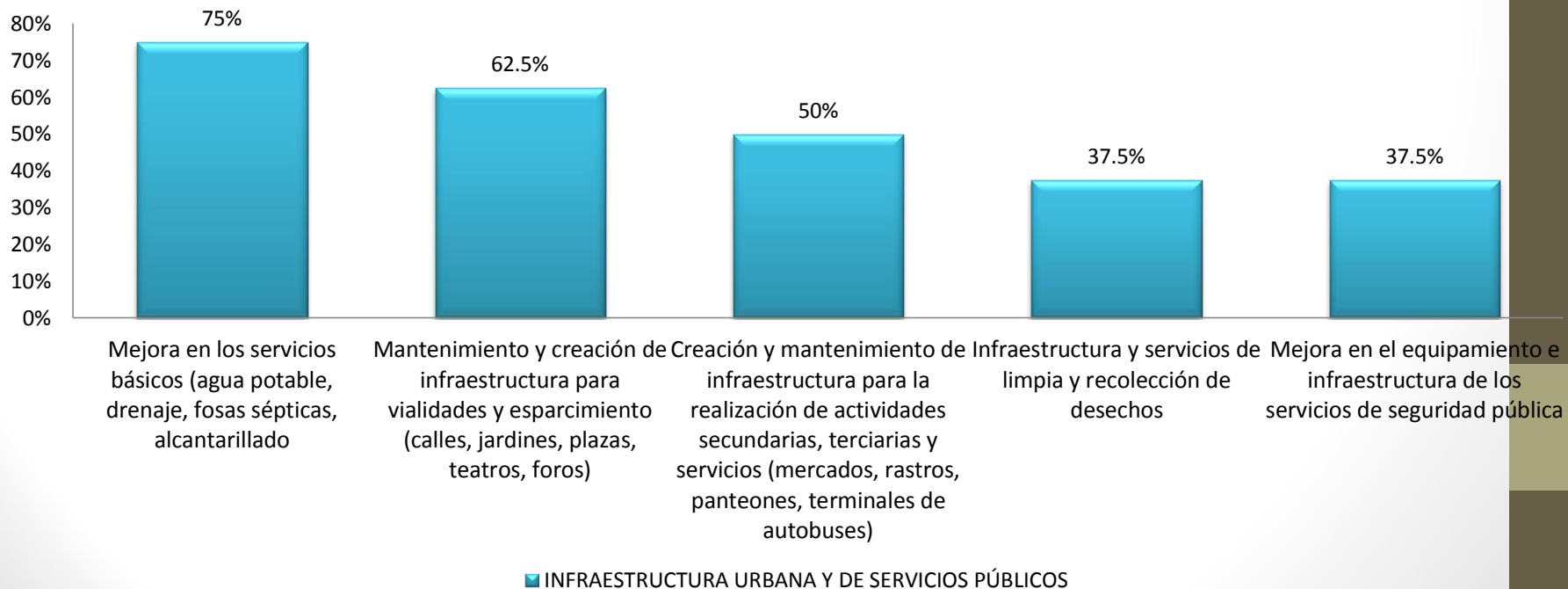
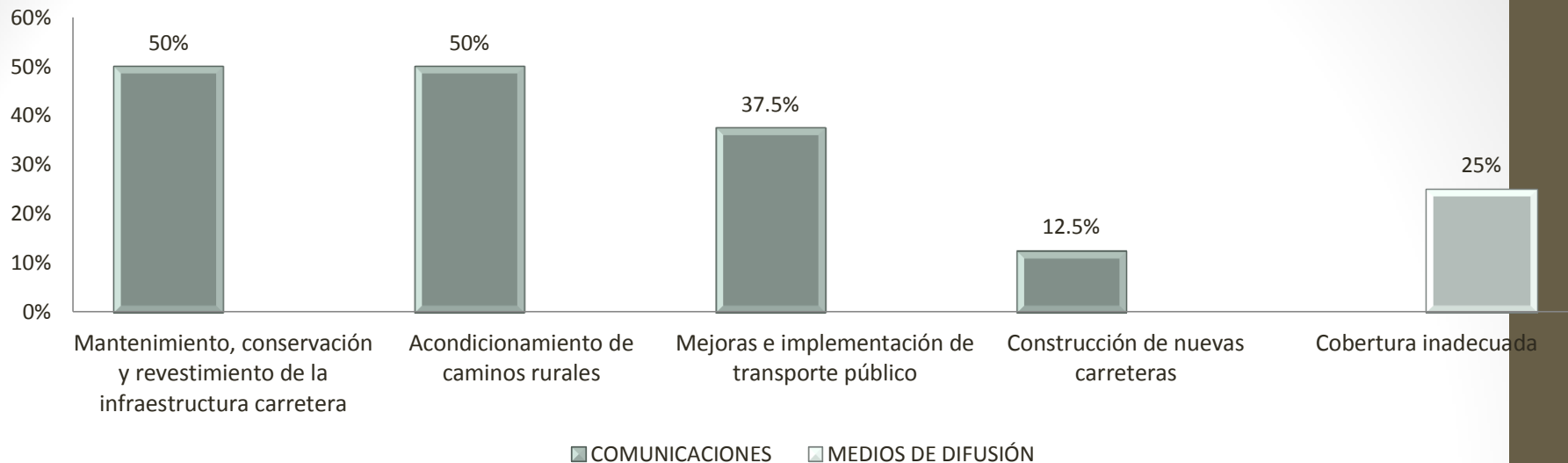

D1.1 ESTADO DE LAS NECESIDADES DE CADA SITIO Y DE LOS ALREDEDORES

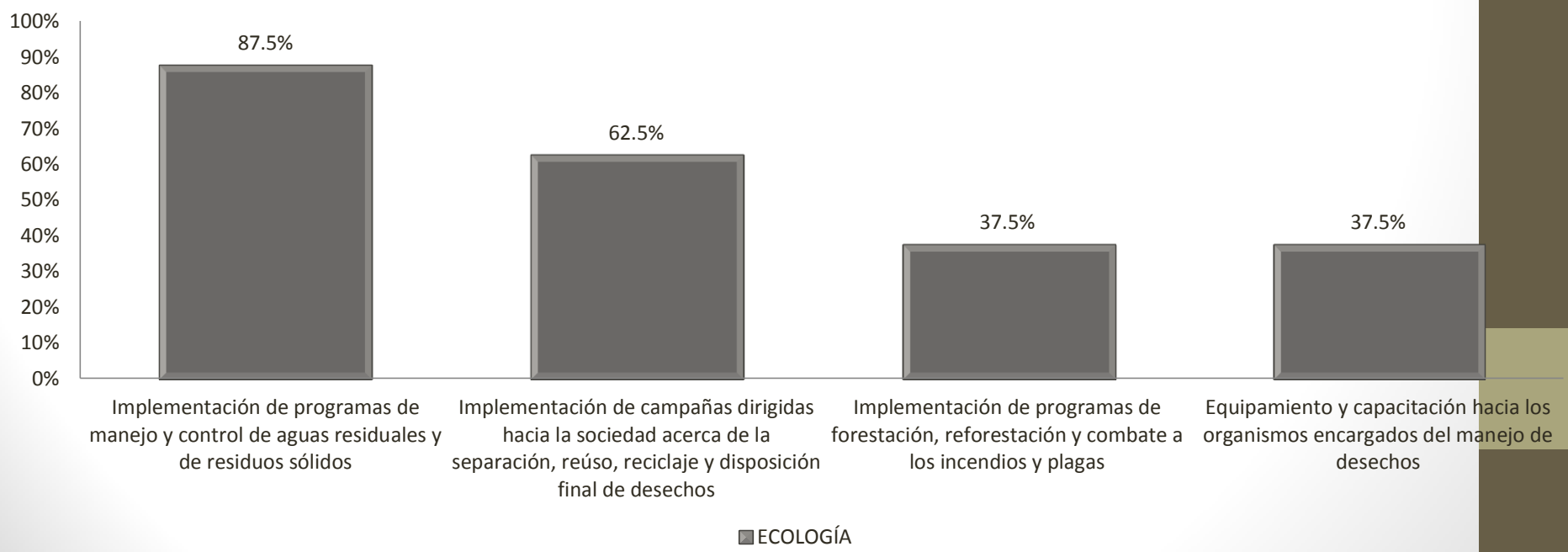
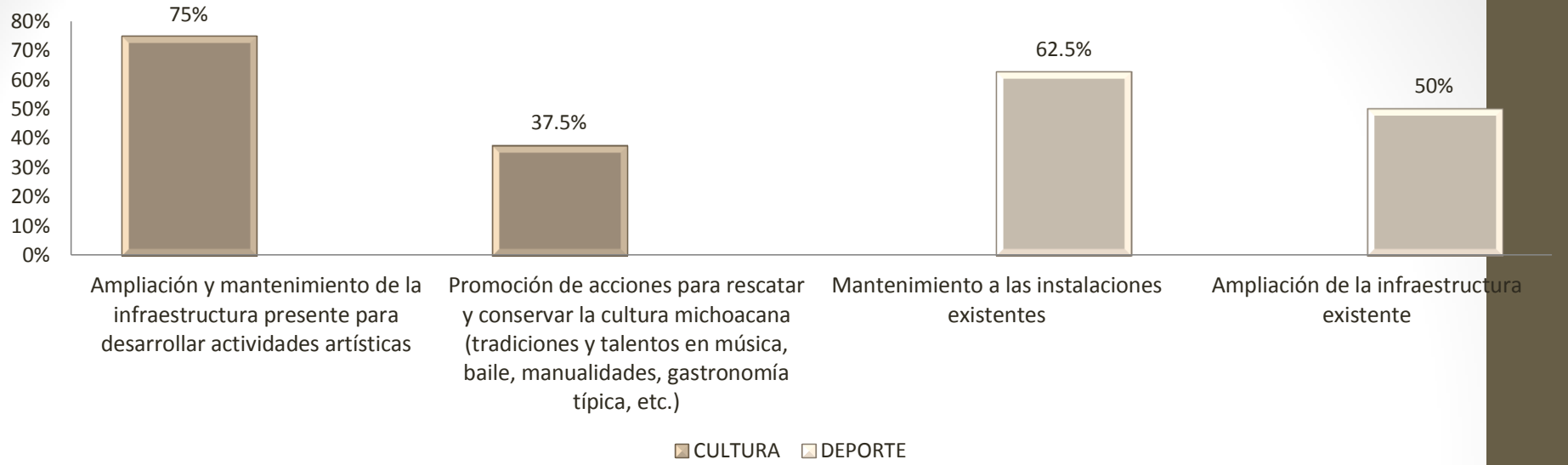

D1.1 ESTADO DE LAS NECESIDADES DE CADA SITIO Y DE LOS ALREDEDORES

Lista de municipios de acuerdo con el número de carencias que presentan:

- Chucándiro (10)
- Charo (9)
- Queréndaro (5)
- Cuitzeo (4)
- Indaparapeo (4)
- Copándaro (3)
- Zinapécuaro (3)
- Huandacareo (1)

D1.2 INVENTARIO DE CADA LUGAR IDENTIFICANDO LOS RECURSOS Y POTENCIALES PARA CONSEGUIR LA RECUPERACIÓN SOCIOECONÓMICA

Existen 3 grandes grupos de recursos patrimoniales:

1. Patrimonio cultural material
2. Patrimonio cultural inmaterial
3. Patrimonio natural (incluye el patrimonio geológico)

D1.2 INVENTARIO DE CADA LUGAR IDENTIFICANDO LOS RECURSOS Y POTENCIALES PARA CONSEGUIR LA RECUPERACIÓN SOCIOECONÓMICA

- **Patrimonio cultural material:**
 - Conjunto de conventos agustinos de los siglos XVI y XVI en las localidades de Charo, Chucándiro, Copándaro, Cuitzeo y Ucareo
 - Patrimonio religioso con valor histórico y monumental (capillas, templos, obras de arte inmuebles)
 - Patrimonio civil con valor histórico y monumental (silos, caminos, puentes)
 - Conjunto de ex-haciendas

D1.2 INVENTARIO DE CADA LUGAR IDENTIFICANDO LOS RECURSOS Y POTENCIALES PARA CONSEGUIR LA RECUPERACIÓN SOCIOECONÓMICA

- Sitios arqueológicos
- Museos
- Vivienda tradicional



Templo de exconvento agustino de Charo y claustro del mismo. Foto: Andoni Quezada M.



Templo de nuestra Señora de la Paz, Indaparapeo. Foto: Andoni Quezada M.



Vivienda tradicional , Charo. Foto: Andoni Quezada M.

D1.2 INVENTARIO DE CADA LUGAR IDENTIFICANDO LOS RECURSOS Y POTENCIALES PARA CONSEGUIR LA RECUPERACIÓN SOCIOECONÓMICA



Arriba: Templo del ex-convento agustino de Ucareo, Mich. Autor: Jocelyn Alvarez



Arriba: Templo, portal de peregrinos y claustro del ex-convento agustino de Copándaro de Galeana, Mich. Autor: Jocelyn Alvarez

Derecha: Templo y claustro del ex-convento agustino de Chucándiro. Autor: Jocelyn Alvarez



D1.2 INVENTARIO DE CADA LUGAR IDENTIFICANDO LOS RECURSOS Y POTENCIALES PARA CONSEGUIR LA RECUPERACIÓN SOCIOECONÓMICA



Retablo del templo del exconvento agustino de Ucareo (izquierda) y pintura con motivos religiosos (derecha) en el interior del mismo templo. Foto: Andoni Quezada M.



Claustro del exconvento agustino de Ucareo. Foto: Andoni Quezada M.



Vista exterior del exconvento agustino de Cuitzeo. Foto: Andoni Quezada M.

D1.2 INVENTARIO DE CADA LUGAR IDENTIFICANDO LOS RECURSOS Y POTENCIALES PARA CONSEGUIR LA RECUPERACIÓN SOCIOECONÓMICA

- Patrimonio cultural inmaterial:
 - Festividades con motivos religiosos
 - Fiestas y conmemoraciones de tipo patriótico
 - Ferias para la promoción de productos locales



Feria de la pera, Ucareo. Imagen tomada de <http://www.skyscrapercity.com/showthread.php?t=533706&page=10>



Desfile patriótico en Indaparapeo. Imagen tomada de: <http://www.foro-mexico.com/michoacan-de-ocampo/indaparapeo/fotos/9873-desfile.html>



Festividades de semana santa. Imagen tomada de: <http://www.cambiodemichoacan.com.mx/vernota.php?id=171770>

D1.2 INVENTARIO DE CADA LUGAR IDENTIFICANDO LOS RECURSOS Y POTENCIALES PARA CONSEGUIR LA RECUPERACIÓN SOCIOECONÓMICA

- Artesanías
 - Objetos diversos de fibras vegetales: canastas, cestos, tortilleros, hamacas, petates, tapetes, sombreros
 - Elaboración de textiles de algodón
 - Alfarería: elaboración de ollas, cazuelas, arreglos frutales
 - Fabricación de muebles de madera



Artesanía tradicional de la región. Foto: Andoni Q.



Artesanía tradicional de la región. Foto: Andoni Q.

D1.2 INVENTARIO DE CADA LUGAR IDENTIFICANDO LOS RECURSOS Y POTENCIALES PARA CONSEGUIR LA RECUPERACIÓN SOCIOECONÓMICA



Restaurante tradicional en Los Azufres. Foto: Andoni Quezada M.



Puesto de pan tradicional en un mercado público.
Foto: Andoni Q.

- Gastronomía:
 - Platillos tradicionales basados en el consumo de carnes de cerdo, res, guajolote, pollo, borrego, chivo
 - Los vegetales como el maíz, jitomate, calabaza, chile también son empleados tradicionalmente para elaborar platillos
 - Bebidas alcohólicas tradicionales (pulque, licores de frutas)
 - Conservas de fruta

D1.2 INVENTARIO DE CADA LUGAR IDENTIFICANDO LOS RECURSOS Y POTENCIALES PARA CONSEGUIR LA RECUPERACIÓN SOCIOECONÓMICA

- Patrimonio natural:
 - Parques naturales
 - Manantiales de aguas termales y géisers
 - Patrimonio geológico



Vista parcial del paisaje en Los Azufres, Mich. Foto: Andoni Quezada M.



Vista parcial del lago de Cuitzeo. Imagen tomada de:
http://www.flickr.com/photos/twiga_swala/4218045609/sizes/m/in/photostream/



Vista parcial de algunos estratos de caolín en los Azufres, Mich. Foto: Andoni Quezada M.

D1.2 INVENTARIO DE CADA LUGAR IDENTIFICANDO LOS RECURSOS Y POTENCIALES PARA CONSEGUIR LA RECUPERACIÓN SOCIOECONÓMICA

Actividades propias de la región que son propicias para la recuperación socioeconómica:

- Actividades económicas tradicionales: agricultura, fruticultura, ganadería, avicultura, apicultura y, más recientemente, la pesca
- Intercambio comercial con Morelia (zona protegida)
- Clima mixto (templado-caliente)

D1.2 INVENTARIO DE CADA LUGAR IDENTIFICANDO LOS RECURSOS Y POTENCIALES PARA CONSEGUIR LA RECUPERACIÓN SOCIOECONÓMICA

- Abundancia y calidad del agua en algunos sitios
- Bajo grado de contaminación del entorno ecológico
- Explotación de recursos forestales en las zonas montañosas
- Disponibilidad de mano de obra

D1.2 INVENTARIO DE CADA LUGAR IDENTIFICANDO LOS RECURSOS Y POTENCIALES PARA CONSEGUIR LA RECUPERACIÓN SOCIOECONÓMICA

- Vías de comunicación en buenas condiciones que enlazan a todos los sitios presentes en el proyecto, además de hacerlo con autopistas hacia la Cd. de México, Guadalajara y Guanajuato
- Establecimiento de sitios de recreación y esparcimiento (balnearios, zonas de campismo, alquiler de cabañas)

D2.1 ESTUDIOS COMPARATIVOS ENTRE ASPECTOS SOCIOECONÓMICOS DEL SITIO PROTEGIDO (MORELIA) Y SUS ALREDEDORES

Tres mediciones consideradas:

- Medición de pobreza
- Índices de Desarrollo Humano (IDH)
- Índices de marginación

D2.1 ESTUDIOS COMPARATIVOS ENTRE ASPECTOS SOCIOECONÓMICOS DEL SITIO PROTEGIDO (MORELIA) Y SUS ALREDEDORES

Medición de pobreza

- Utiliza el ingreso como una aproximación del bienestar económico de la población, aunque no se limita al parámetro anteriormente descrito
- Comprende otros componentes o dimensiones que la determinan como un fenómeno de naturaleza multidimensional
- De acuerdo con el Consejo Nacional de Evaluación de la Política de Desarrollo Social (CONEVAL), los siguientes son los criterios mínimos para la definición, identificación y medición de la pobreza:
 - Ingreso corriente per cápita,
 - Rezago educativo promedio en el hogar,
 - Acceso a los servicios de salud,
 - Acceso a la seguridad social,
 - Calidad y espacios de la vivienda,
 - Acceso a los servicios básicos en la vivienda,
 - Acceso a la alimentación, y
 - Grado de cohesión social

D2.1 ESTUDIOS COMPARATIVOS ENTRE ASPECTOS SOCIOECONÓMICOS DEL SITIO PROTEGIDO (MORELIA) Y SUS ALREDEDORES

Medición de pobreza*

Porcentaje del total de la población en situación de pobreza

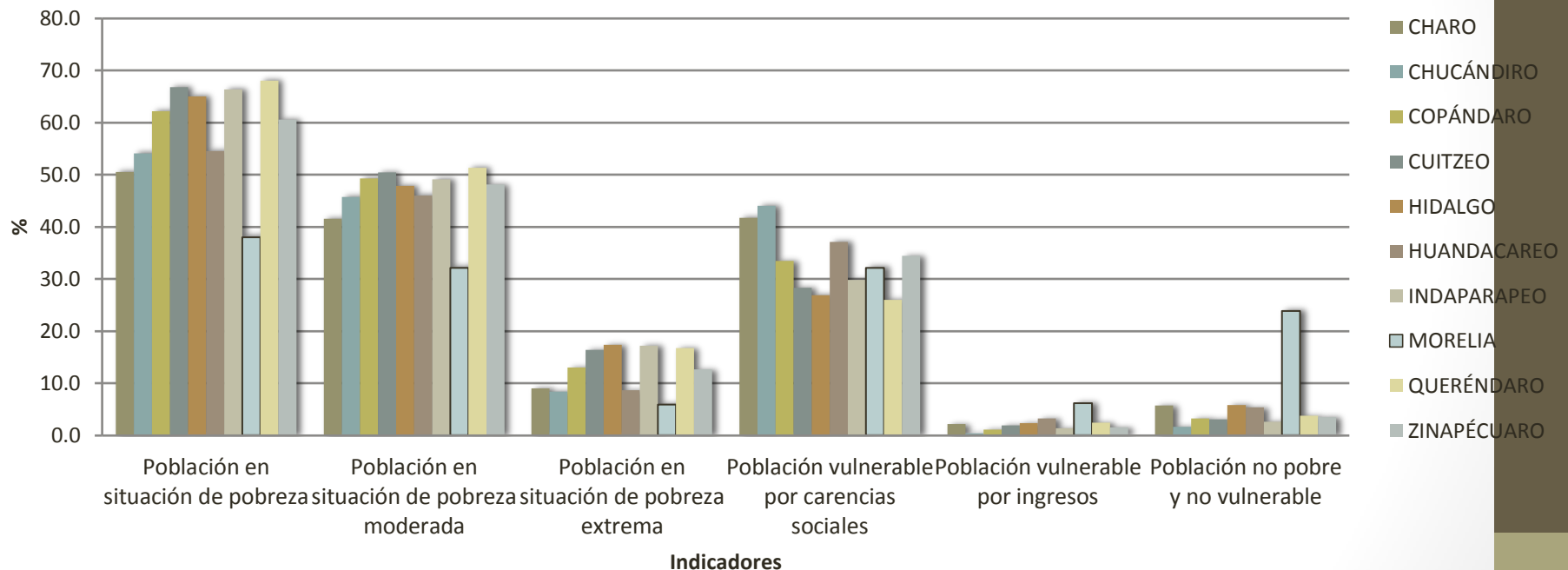

*Pobreza: Una persona se encuentra en situación de pobreza cuando tiene al menos una carencia social y su ingreso es insuficiente para adquirir los bienes y servicios que requiere para satisfacer sus necesidades alimentarias y no alimentarias.

D2.1 ESTUDIOS COMPARATIVOS ENTRE ASPECTOS SOCIOECONÓMICOS DEL SITIO PROTEGIDO (MORELIA) Y SUS ALREDEDORES

Medición de pobreza

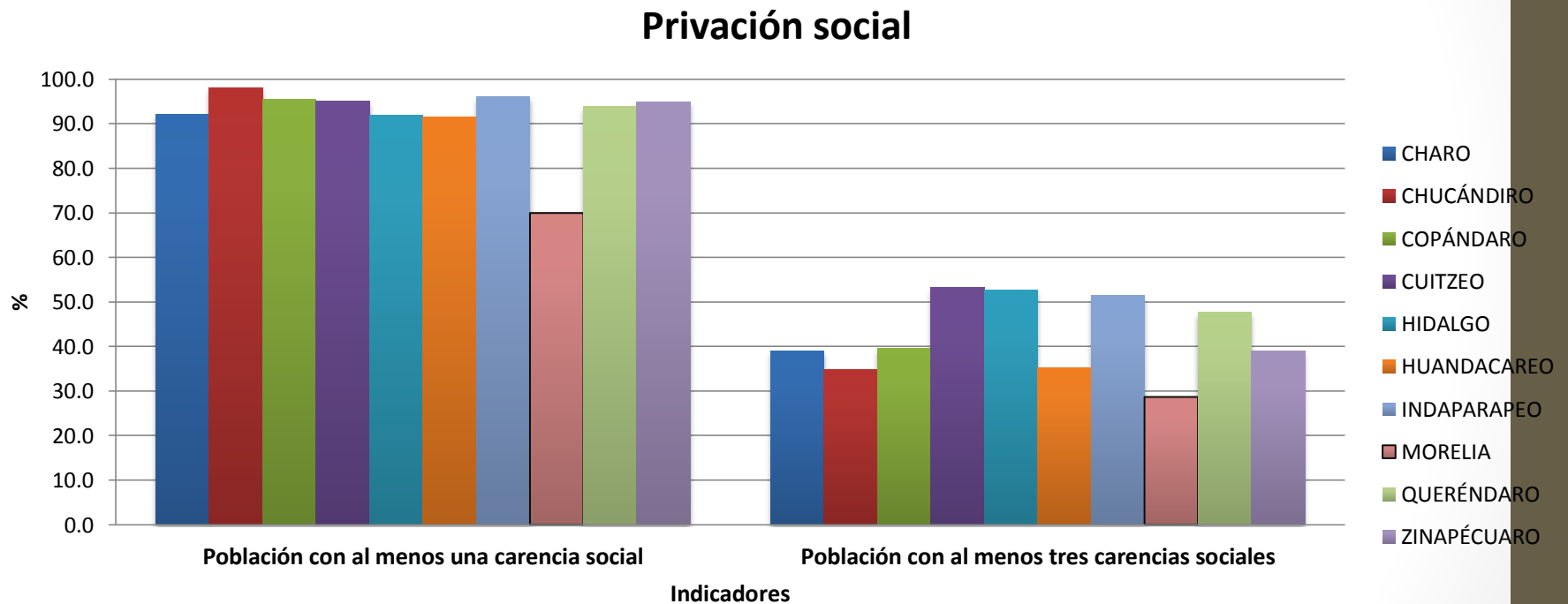

D2.1 ESTUDIOS COMPARATIVOS ENTRE ASPECTOS SOCIOECONÓMICOS DEL SITIO PROTEGIDO (MORELIA) Y SUS ALREDEDORES

Medición de pobreza

Indicadores de carencias sociales

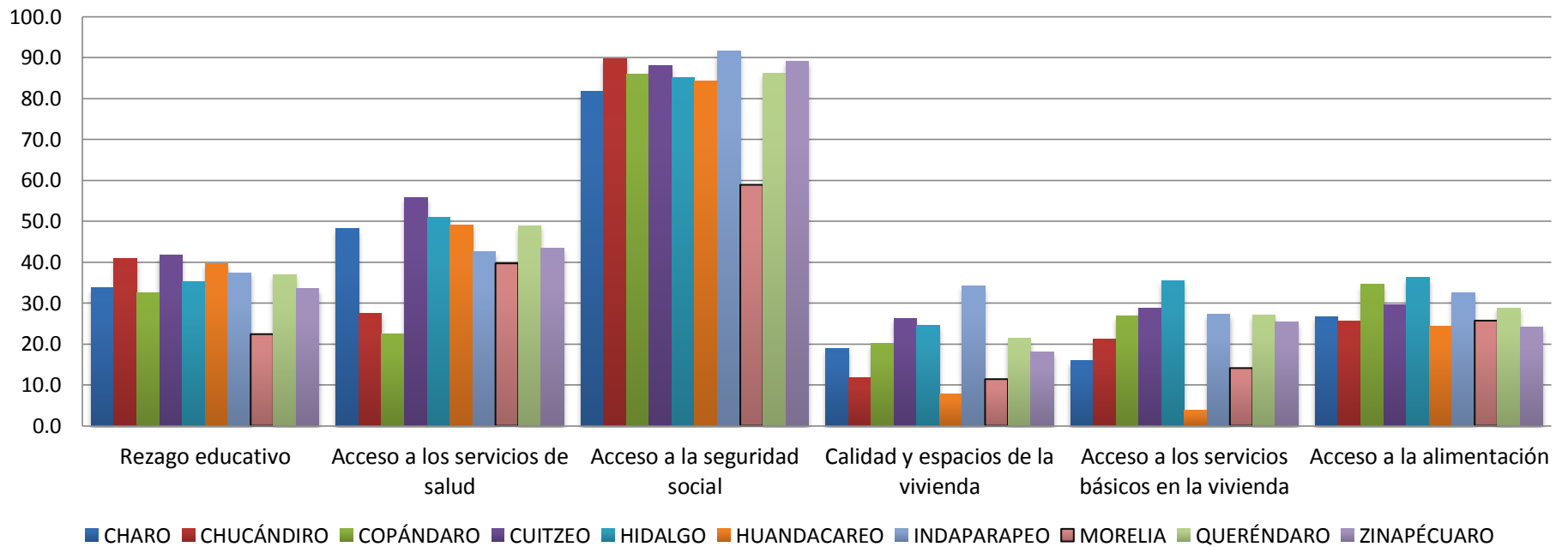

D2.1 ESTUDIOS COMPARATIVOS ENTRE ASPECTOS SOCIOECONÓMICOS DEL SITIO PROTEGIDO (MORELIA) Y SUS ALREDEDORES

Medición de pobreza

Bienestar económico*

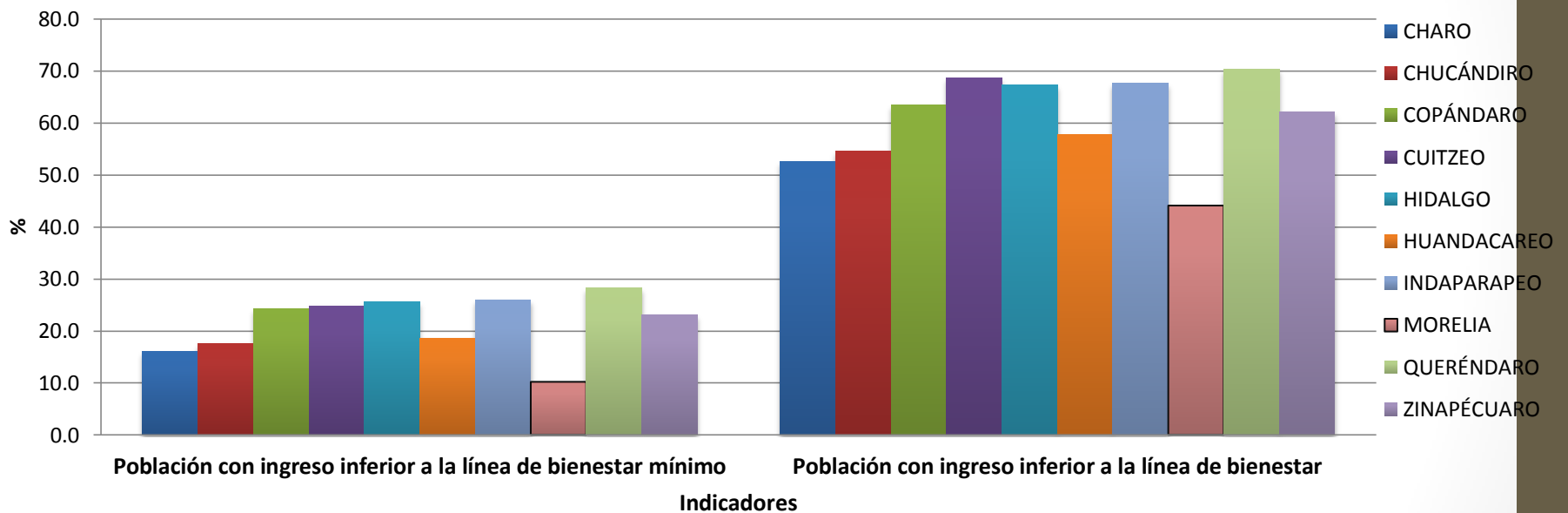

*Línea de bienestar: valor monetario de una canasta de alimentos, bienes y servicios básicos

Línea de bienestar mínimo: Valor monetario de una canasta alimentaria básica

D2.1 ESTUDIOS COMPARATIVOS ENTRE ASPECTOS SOCIOECONÓMICOS DEL SITIO PROTEGIDO (MORELIA) Y SUS ALREDEDORES

De acuerdo con el análisis de los resultados, la pobreza de los municipios queda establecida de la siguiente manera, siendo el número 1 el más pobre y el número 10 el menos pobre:

1. Chucándiro
2. Indaparapeo
3. Cuitzeo
4. Copándaro
5. Zinapécuaro
6. Queréndaro
7. Huandacareo
8. Charo
9. Hidalgo
10. Morelia

D2.1 ESTUDIOS COMPARATIVOS ENTRE ASPECTOS SOCIOECONÓMICOS DEL SITIO PROTEGIDO (MORELIA) Y SUS ALREDEDORES

Índice de Desarrollo Humano (ÍDH)*

- Es un indicador compuesto, comparable internacionalmente, que combina:
 1. La longevidad (medida mediante la esperanza de vida al nacer),
 2. El logro educacional (a través de la alfabetización de adultos y la matrícula combinada de varios niveles educativos), y
 3. El nivel de vida, mediante el PIB per cápita anual ajustado (paridad del poder adquisitivo en dólares)

* Información obtenida del Consejo Nacional de Población (CONAPO)

D2.1 ESTUDIOS COMPARATIVOS ENTRE ASPECTOS SOCIOECONÓMICOS DEL SITIO PROTEGIDO (MORELIA) Y SUS ALREDEDORES

- El objeto del ÍDH es medir el progreso socioeconómico de la mayoría de los países del mundo a través de la utilización de indicadores suficientemente homogéneos y relativamente universales
- Para su construcción, es necesario establecer valores mínimos y máximos en cada dimensión crítica del desarrollo humano, los cuales, al ser normalizados, se transforman en una escala lineal que va de 0 a 1
- Los indicadores de aquellas tres dimensiones se combinan en un índice global (el ÍDH) mediante un promedio aritmético de los mismos

D2.1 ESTUDIOS COMPARATIVOS ENTRE ASPECTOS SOCIOECONÓMICOS DEL SITIO PROTEGIDO (MORELIA) Y SUS ALREDEDORES

Índice de Desarrollo Humano (ÍDH)*

De acuerdo con el CONAPO, existen 4 estratos clasificatorios dependiendo del valor del ÍDH, a saber:

- Desarrollo Humano Bajo: municipios que registran un IDH menor a 0.500
- Desarrollo Humano Medio Bajo: municipios que registran un IDH que va de 0.500 a 0.649
- Desarrollo Humano Medio Alto: municipios que registran un IDH que va de 0.650 a 0.799
- Desarrollo Humano Alto: municipios que registran un IDH superior a 0.800

D2.1 ESTUDIOS COMPARATIVOS ENTRE ASPECTOS SOCIOECONÓMICOS DEL SITIO PROTEGIDO (MORELIA) Y SUS ALREDEDORES

Índice de Desarrollo Humano (ÍDH)

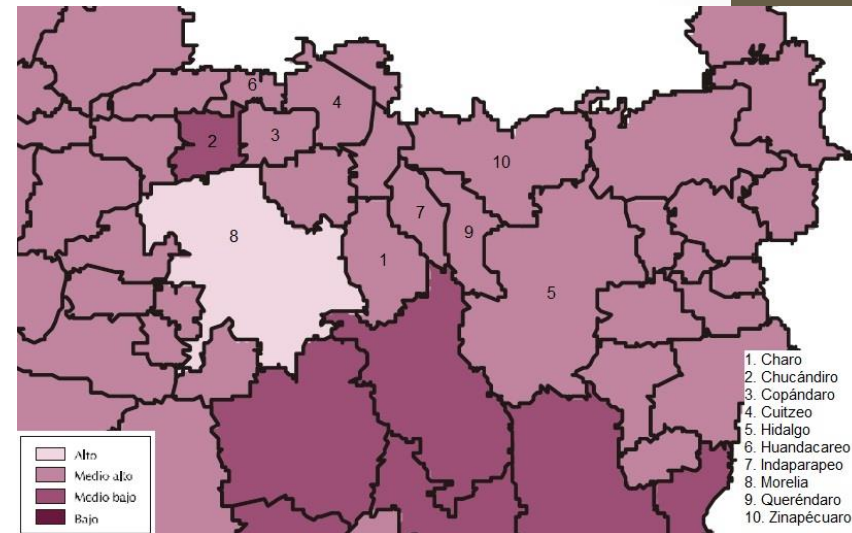
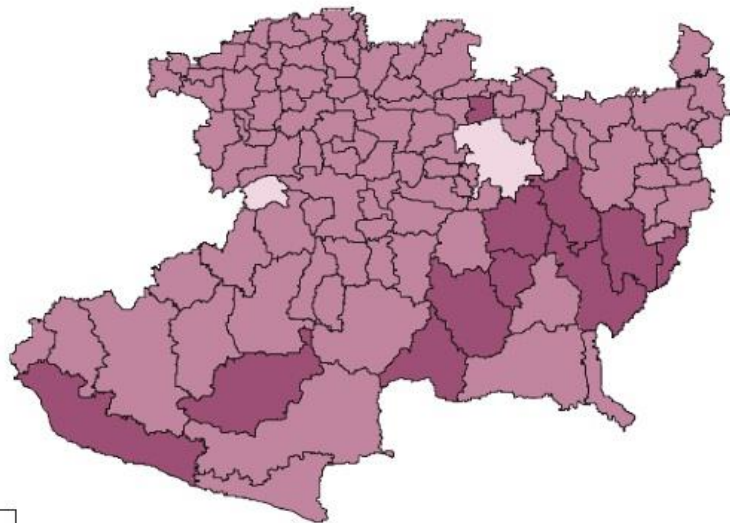

D2.1 ESTUDIOS COMPARATIVOS ENTRE ASPECTOS SOCIOECONÓMICOS DEL SITIO PROTEGIDO (MORELIA) Y SUS ALREDEDORES

Índice de Desarrollo Humano

Índice de Desarrollo Humano

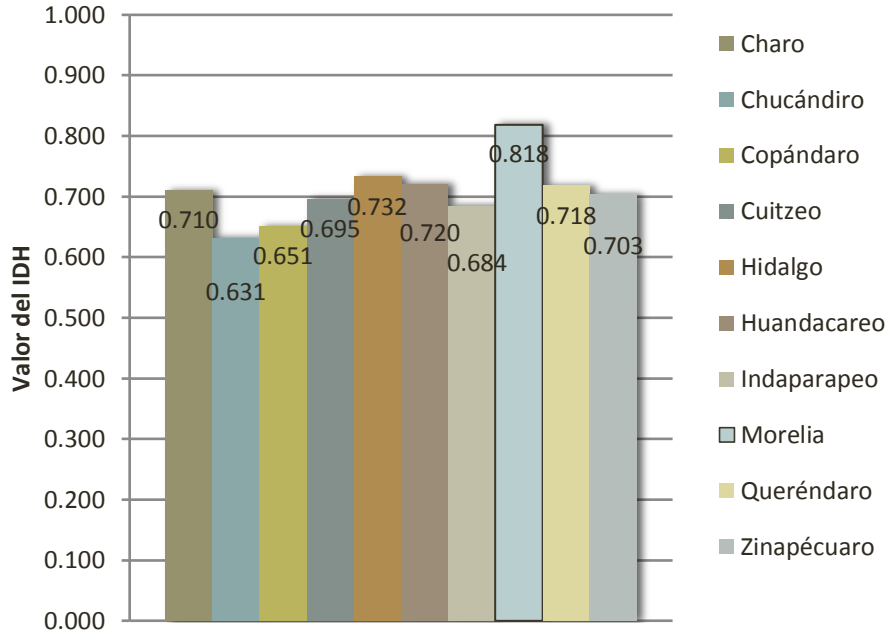

Lugar a nivel nacional

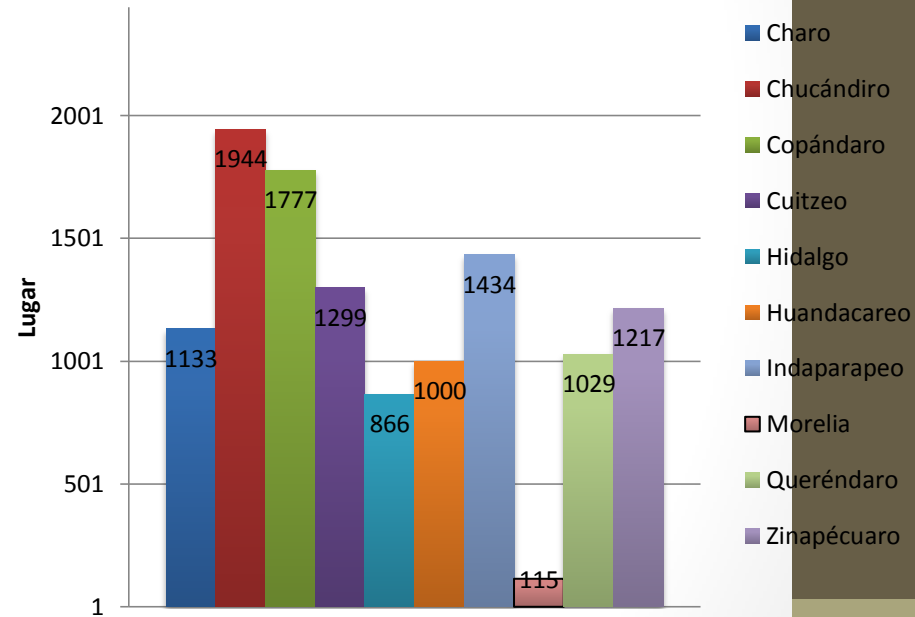

D2.1 ESTUDIOS COMPARATIVOS ENTRE ASPECTOS SOCIOECONÓMICOS DEL SITIO PROTEGIDO (MORELIA) Y SUS ALREDEDORES

Índice de Marginación*

- Es una medida resumen que permite diferenciar entidades y municipios del país según el impacto global de las carencias que padece la población como resultado de la falta de acceso a la educación, la residencia en viviendas inadecuadas, la percepción de ingresos monetarios insuficientes y las relacionadas con la residencia en localidades pequeñas
- Contribuye a identificar las disparidades territoriales que existen entre las entidades federativas y los municipios del país
- En la actualidad, se ha considerado un nuevo paradigma que ubica al desarrollo en forma integral; ya no sólo es la idea de promover el crecimiento económico, sino de considerar la calidad y las condiciones de vida de las personas y comunidades

D2.1 ESTUDIOS COMPARATIVOS ENTRE ASPECTOS SOCIOECONÓMICOS DEL SITIO PROTEGIDO (MORELIA) Y SUS ALREDEDORES

Índice de Marginación

| Municipio | Grado de marginación |
|-------------|----------------------|
| Charo | Medio |
| Chucándiro | Medio |
| Copándaro | Medio |
| Cuitzeo | Medio |
| Hidalgo | Medio |
| Huandacareo | Bajo |
| Indaparapeo | Medio |
| Morelia | Muy bajo |
| Queréndaro | Medio |
| Zinapécuaro | Medio |

Índice de marginación escala 0 a 100

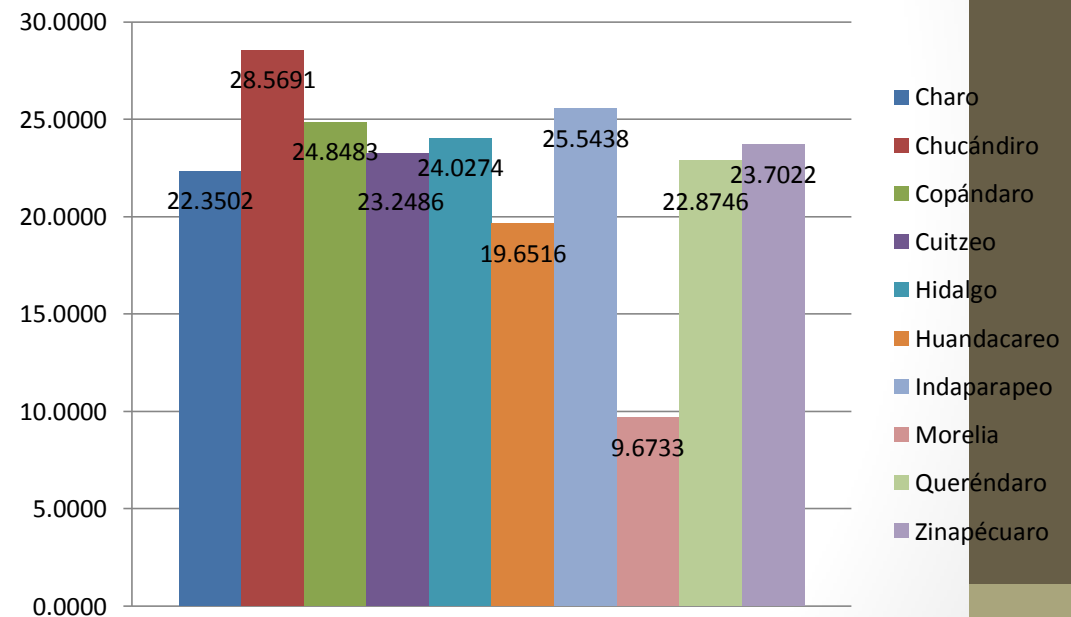

D2.1 ESTUDIOS COMPARATIVOS ENTRE ASPECTOS SOCIOECONÓMICOS DEL SITIO PROTEGIDO (MORELIA) Y SUS ALREDEDORES

Índice de Marginación vs ÍDH

| Municipio | ÍM | IDH |
|-------------|--------|-------|
| Charo | -0.471 | 0.710 |
| Chucándiro | 0.079 | 0.631 |
| Copándaro | -0.250 | 0.651 |
| Cuitzeo | -0.392 | 0.695 |
| Hidalgo | -0.323 | 0.732 |
| Huandacareo | -0.710 | 0.720 |
| Indaparapeo | -0.188 | 0.684 |
| Morelia | -1.593 | 0.818 |
| Queréndaro | -0.425 | 0.718 |
| Zinapécuaro | -0.351 | 0.703 |

Índice de Marginación vs Índice de Desarrollo Humano

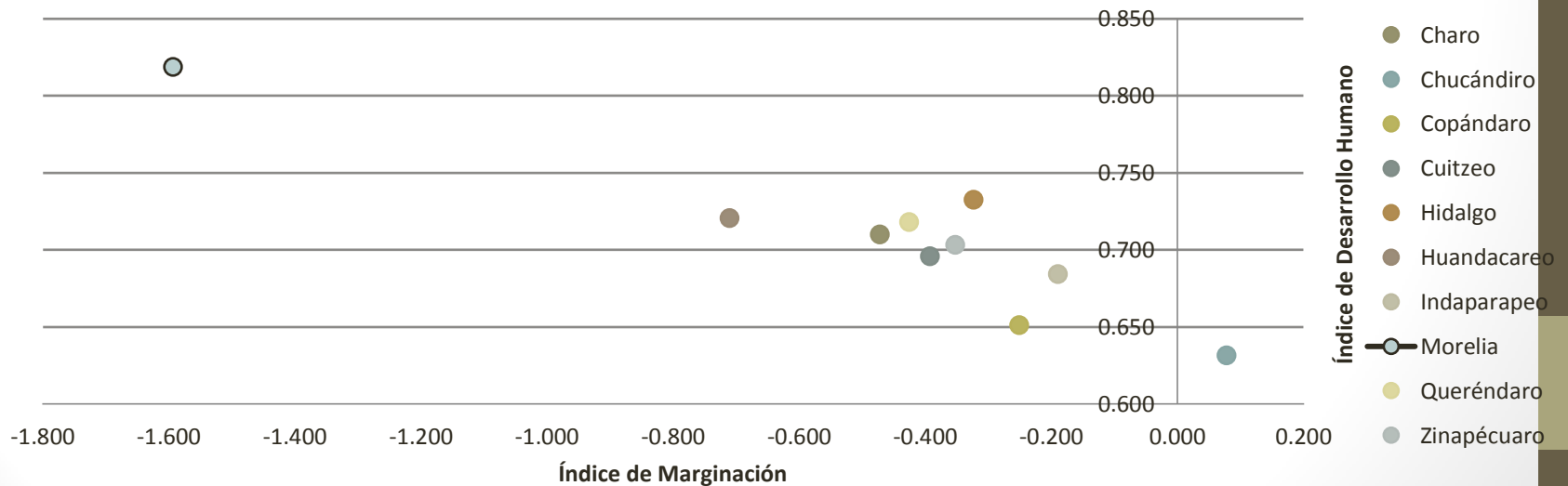

TEMAS A DESARROLLAR EN EL LIBRO STRAVAL-MÉXICO

1. Catedral de Morelia
2. Producción tradicional de ladrillo
3. Conjunto de ex-conventos agustinos (Charo, Chucándiro, Copándaro de Galeana, Cuitzeo, Ucareo)
4. Arquitectura vernácula
5. Arcillas y adobes
6. La caolinita
7. Patrimonio económico cultural (producción artesanal)
8. Vegetación en la llanura
9. Vegetación en la montaña
10. Antiguo Camino Real de Valladolid a la Cd. de México
11. Conjuntos arqueológicos de Tres Cerritos y La Nopalera
12. El Lago de Cuitzeo
13. Afloramientos de antiguos materiales lacustres}
14. Gastronomía típica
15. Plantas geotérmicas
16. Servicios turísticos en Los Azufres
17. Geología en Los Azufres