



STRAVAL Project

Studies, training, socio-economical valorization and management of natural, cultural and monumental property for the promotion of the local societies of Latin America (Argentina, Brazil and México)

Líder del Proyecto: José Luis Briansó Penalva



EQUIPO MEXICANO

- **Alonso Guzmán Elia Mercedes**
- **Arreola Sánchez Mauricio**
- **Bedolla Arroyo Juan Alberto**
- **Chávez García Hugo Luis**
- **Hernández Guízar Juan**
- **Lara Gómez Cindy**
- **Martínez Molina Wilfrido**
- **Quezada Morales Andoni**
- **Velasco Ávalos Fernando**

CHARO

AGRADECIMIENTOS

- **Díaz Rodríguez Hildebrando Rafael**
- **Nieto Valentín Gustavo**
- **Servín Ramírez Israel**

CHARO

Se localiza al norte del Estado de Michoacán en las coordenadas $19^{\circ}45'58.14$ de latitud norte y $101^{\circ}03'36.57$ de longitud oeste, a una altura de 1,900 metros sobre el nivel del mar. Limita al norte con Tarímbaro y Álvaro Obregón, al este con Indaparapeo; al sur con Tzitzio y al oeste y suroeste con Morelia. Su distancia a la capital del Estado es de 15 kms.

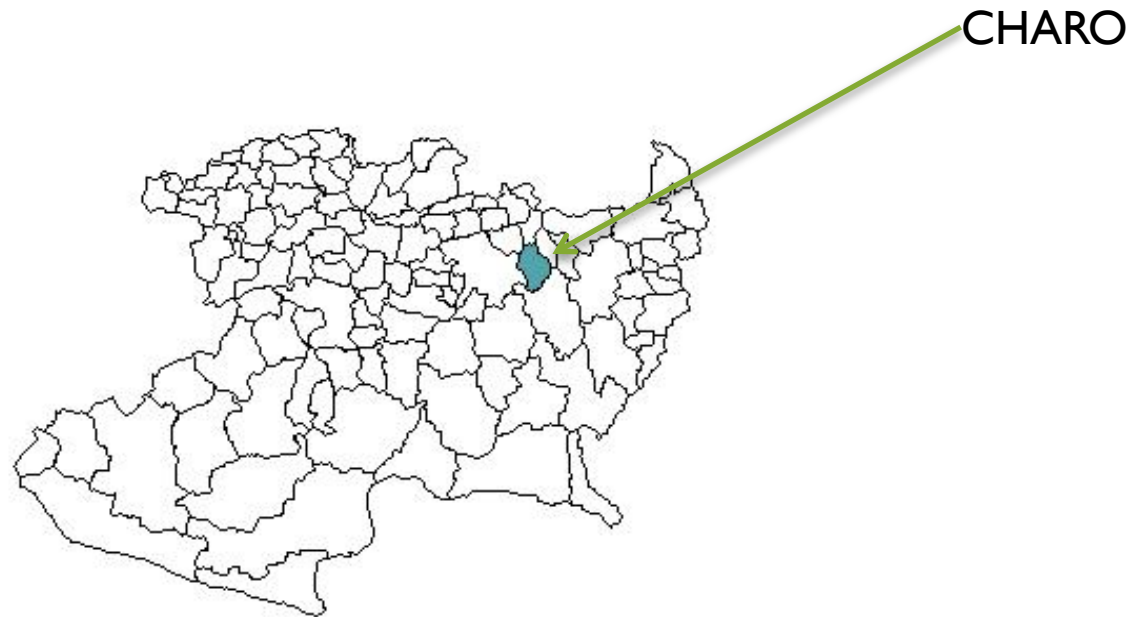

Colinda con los municipios de Tarímbaro, Alvaro Obregón, Indaparapeo, Tzitzio y Morelia.

Cuenta con una superficie territorial de 322.50 kms² y representa el 0.29 por ciento de la superficie total del Estado.

El clima predominante es templado con lluvias en verano, presenta temperaturas que oscilan de 4.5°C a 36.4°C.

Cuenta con 77 localidades de acuerdo al XII Censo general de Población y Vivienda

Orografía

El relieve del municipio de Charo es muy accidentado e influye mucho la cercanía de la cordillera neo volcánica transversal, que está formada por diversas sierras locales que se conocen con los nombres por donde van pasando entre éstas, mencionando la de Curucupatzeo y Otzumatlán, que son las más cercanas al municipio, además de éstas, constituyen dicho relieve la sierra madre de Mil Cumbres y cerros Las Encinillas, Borregos, Potrerillos e Ipallos.

Evolución Demográfica

En el municipio de Charo en 1990, la población representaba el 0.46 por ciento del total del Estado. Para 1995, se tiene una población de 17,898 habitantes, su tasa de crecimiento es del 2.08 por ciento anual y la densidad de población es de 55 habitantes por kilómetro cuadrado. El número de mujeres es relativamente mayor al de hombres. Para el año de 1994, se dieron 704 nacimientos y 67 defunciones.

Año	Población total	Variación	
		absoluta	
1980	13,782		
1990	16,213	2,431	
1005	17,898	1.695	
2000	19,169	1,261	
2010	21,723	2,554	

CRECIMIENTO DE LA POBLACION DE CHARO



NUPCIALIDAD

Matrimonios en 2009 fue de 59 y de Divorcios 41

HOGARES

En 2010 se contabilizaron 4,635, con un tamaño promedio de 4.2

Hogares con jefatura masculina= 3,625

Hogares con jefatura femenina= 1,010

DEFUNCIONES

En el 2010 registrados 100

Hombres= 59

Mujeres= 41

RELIGIÓN

Predomina la religión Católica, seguida de los Testigos de Jehová.



Grado de escolaridad

El municipio cuenta con centros educativos de preescolar, primaria, secundaria, telesecundaria y preparatoria. Además recibe los servicios del Instituto Nacional de Educación para los Adultos.

Tipo de vivienda

Para el 2005 se contabilizó un total de 3,746 viviendas, predominando las de muros de tabique, seguidas de las de adobe y madera, en techos predominan los de teja, seguidos de los de losa de concreto y láminas.

El total de viviendas habitadas para el 2010 fue de 4,648.

Incremento de 902 viviendas del 2005 al 2010

Servicios

La cobertura de servicios públicos de acuerdo a apreciaciones del H. Ayuntamiento es:

Agua Potable 80 %

Drenaje 25 %

Pavimentación 20 %

Alumbrado Público 50 %

Recolección de Basura 50 %

Mercado Cuenta con uno donde se abastece a las localidades

Salud

Los servicios de salud que se brindan a la población son acordes con las necesidades y demandas de la población.

Los distintos niveles económicos de la población obligan al diseño y estrategias que garanticen la incorporación del mayor número de habitantes a la prestación de servicios En cuanto a servicios de salud, cuenta con 2 clínicas de la Secretaría de Salud y 4 del Instituto Mexicano del Seguro Social y 2 clínicas particulares.

Población derechohabiente a servicios de salud, 2010.	12,665
Población derechohabiente a servicios de salud del IMSS, 2010.	2,623
Población derechohabientes a servicios de salud del ISSSTE, 2010.	548

Deporte

Existe un centro deportivo, 6 canchas de basquetbol y 4 campos de fútbol.

•Historia de la localidad

Su fundación se atribuye a los **matlatzincas** (llamados también pirindas), que eran aliados de los tarascos y hacían las redes a los pescadores de la laguna (el nombre matlatzinca precisamente significa en náhuatl 'señores de la red'). A la llegada de los españoles y frailes misioneros, fue construido el convento y la iglesia en el año de 1550, por la orden de los agustinos, quienes permanecieron en Charo hasta 1758. La Iglesia, posteriormente, pasó al clero secular.

Es importante la labor de Fray Diego de Basalenque en Charo, pues fue el tipo clásico de misioneros dedicado por entero a sus tareas, dejando huellas de sus habituales trabajos en favor de los indios. Fray Diego de Basalenque, escribió en este lugar, obras de importancia, como su “Arte y Diccionario de la Lengua Matlaltzinga” y la “Historia de la provincia de San Nicolás Tolentino de Michoacán”.

Charo, en el siglo XVI, fue República de los Indios y corregimiento. Durante la revolución de independencia, se encontraron ahí los caudillos Hidalgo y Morelos, después de haberse entrevistado en Indaparapeo, y se presupone, que en este lugar, el 20 de octubre de 1810, Hidalgo confirmó a Morelos su grado de general y el mando del ejército del sur.

•Fiestas Patronales o fiestas más importantes de la localidad

- Febrero. Carnaval con toritos de petate en los barrios del poblado
- Marzo-abril. Semana Santa, con actos religiosos diversos
- 15 de mayo. Fiesta de San Isidro Labrador con procesión y bendición de semillas
- 25 de julio. Fiesta de Santiago Apóstol con música y bandas
- 6 de agosto. Fiesta en honor al Señor de la Lámpara
- 29 de septiembre. Fiestas de San Miguel
- 20 de octubre. Conmemoración del encuentro de Hidalgo y Morelos
- Tradiciones: festejos con toritos de petate, recorrido el 12 de diciembre en peregrinación por los cuatro barrios de la cabecera municipal, en donde se ofrece atole de cáscara de cacao (negro).

Escudo



Circulo rojo en la parte superior, que indica a la manera indígena "CHARO", lugar de Tierra Rojiza o charandosa

Don Miguel Hidalgo y Costilla sobre corcel blanco y fondo color púrpura rosado, (grandeza suprema)

Fiestas Patronales o fiestas más importantes de la localidad

- Febrero
- Marzo-abril.
- 29 de septiembre. Fiestas de San Miguel
- 20 de octubre. Conmemoración del encuentro de Hidalgo y Morelos
- Tradiciones: festejos con toritos de petate, recorrido el 12 de diciembre en peregrinación por los cuatro barrios de la cabecera municipal, en donde se ofrece atole de cáscara de cacao (negro).

Patrimonio arquitectónico colonial (Iglesias, conventos, plazas, haciendas, etc.)

Convento de San Miguel Arcángel (Charo Michoacán)

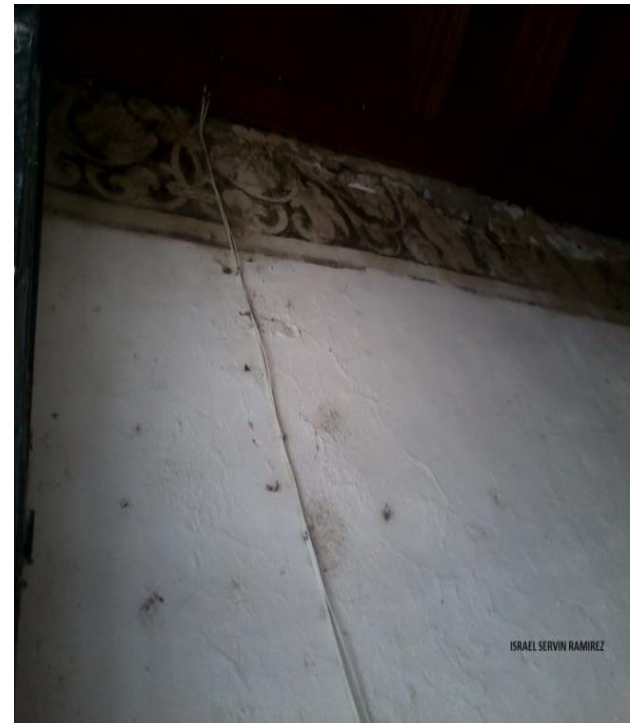

Capillas de los cuatro barrios

- Son cuatro pequeñas capillas fundadas por los misioneros agustinos durante la época colonial española en los antiguos 4 barrios de la población: el Barrio del Señor Santiago, el Barrio de San Pedro y San Pablo, el Barrio de San Bartolo y el Barrio de San Juan.



Plaza principal

Poema “A Cristo crucificado” (No me mueve mi Dios para quererte, el cielo que me tienes prometido;...)



Antiguo puente de la calzada

- Forma parte del antiguo camino real de Charo



Antiguo Camino Real

- Era la ruta que recorrían las diligencias desde Valladolid hoy Morelia rumbo a la Ciudad de México



Sitio del encuentro entre Morelos e Hidalgo

- El 20 de octubre de 1810 José María Morelos y Pavón y Miguel Hidalgo y Costilla se reunieron en Charo para pactar las campañas militares de independencia en el país



Ex Hacienda de San Antonio Corrales



Tipos de acceso (camino: pavimento, terracería, concreto, vereda, vías férreas, etc.) Tiempo del recorrido a partir de Morelia. Acceso por autobús.

- El municipio está comunicado con la capital del Estado por la carretera Morelia-Maravatío-México. Cuenta con 229.3 kilómetros de superficie de rodamiento; 90.7 kilómetros son de redes principales y secundarias pavimentadas, 87.1 kilómetros de terracerías y; 51.5 kilómetros de brechas. Tiene comunicación a sus localidades, a través de caminos pavimentados y caminos de terracería. También mantiene comunicación por ferrocarril.

Medios de Difusión

- En el Municipio existe una gran deficiencia en este servicio, ya que únicamente existe cobertura de los periódicos regionales y estatales, radio AM-FM, y de la red nacional de televisión, por lo que habrá que trabajar para ampliar sus coberturas.

Tipo de gobierno (Cabecera, municipio, ejido, presidente municipal, junta de gobierno, etc.)

ORGANIGRAMA DEL MUNICIPIO DE CHARO, MICH.

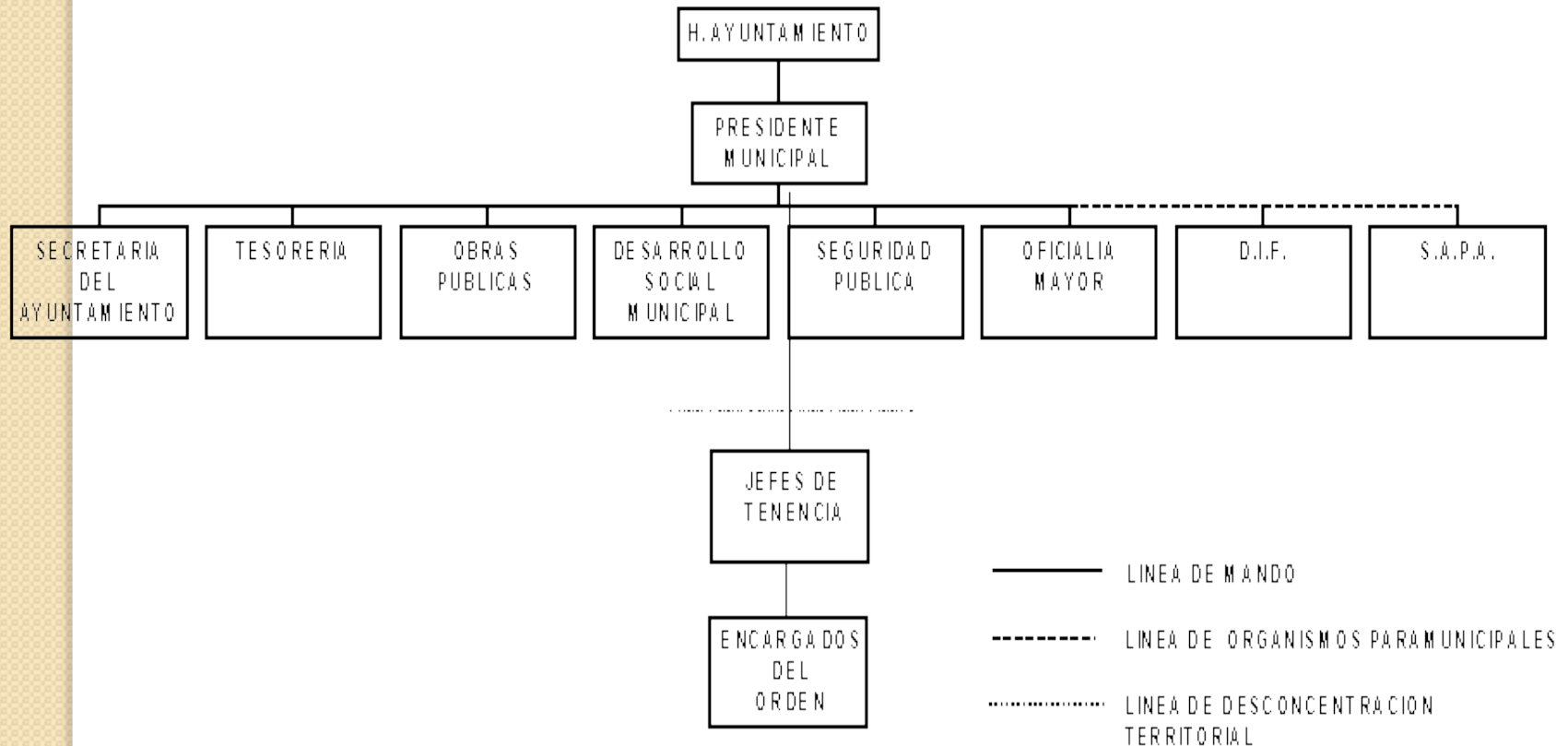

Gastronomía local

- Se acostumbra las carnitas en días festivos, birria, gorditas de masa. Es famoso por la elaboración de tortillas de maíz hechas en comal.



Gastronomía local



Artesanía que se produce



Ubicación de hoteles, hostales, pensiones, restaurantes, cenadurías, Mercados, zonas de camping , etc.

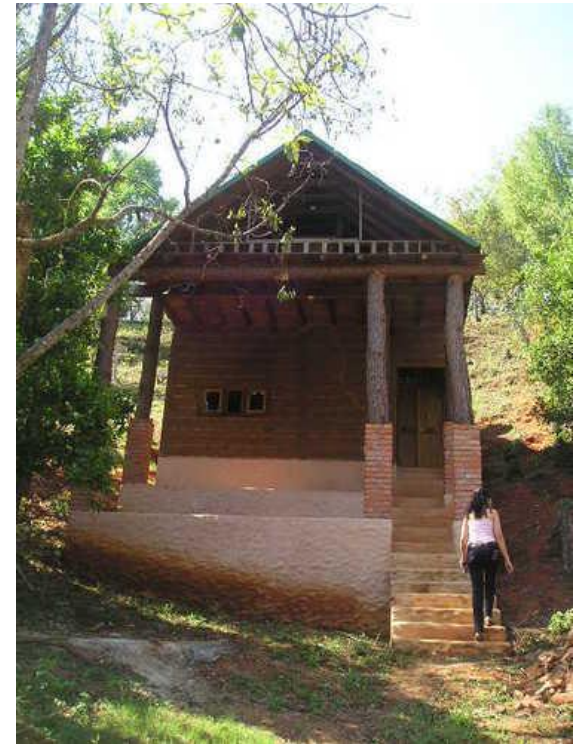

Facilidades turísticas, recorridos turísticos

San Miguel Arcángel



Los Encinos Rappel



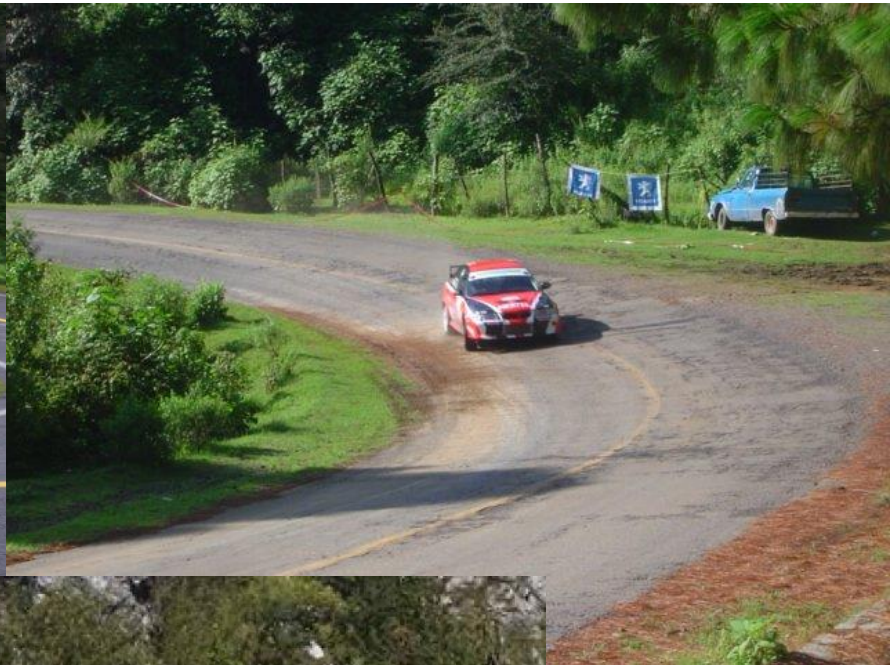

Actividades económicas, planes de negocio, formas de vida

- Los productos principales que se comercializan son: alimentos preparados y bebidas, insumos para la agricultura y ganadería, materiales para la construcción, ropa y calzado, frutas y hortalizas, medicinas y artículos básicos como leche, carne, huevos, pan y tortillas.

- **AGRICULTURA.** Los principales cultivos son; maíz, frijol, zanahoria, col, sorgo y alfalfa.



- **GANADERÍA.** Las principales especies que son explotadas son: bovinos, porcinos, caprinos, equinos y aves.



- **Forestal.** En el municipio el principal recurso es el forestal, con un predominio de las especies de pino, encino, eucalipto, cedro, fresno, sauce.



- **Clima.** Cuenta con un clima templado con lluvias en verano y una temperatura que oscila entre los 4.5° y los 36.4° centígrados. La precipitación media anual se da alrededor de los 1,145.5 milímetros con lluvias. Solamente se presentan heladas ligeras durante la época de invierno.

- **Servicios médicos.**



- **Principales Ecosistemas**

predominan los bosques de coníferas, con oyamel, pino y junípero; mixto con encino, aile, y sauce; pradera con huisache, nopal , tepame, casuarina, palo dulce, zapote blanco, toloache, llondiro, grangeno, jara prieta, cuaquil, nopal blanco, palobobo y matorrales diversos.

- **Recursos Naturales**

La superficie forestal de maderables es ocupada por pino y encino; en el caso de la no maderable, por arbustos de distintas especies y matorrales. En materia de minería cuenta con un yacimiento de diatomita.

Su fauna se conforma por equinos, porcinos, caprinos, bovinos, venado, armadillo, cacomiztle, ardilla, zorrillo, tlacuache, tejón, coyote, gato montés, pato y güilota.

- En el aspecto de minería, cuenta con un yacimiento de diatomita, el cual también es necesario impulsar para su desarrollo. También cuenta con fábrica de tabiques y procesamiento de calizas.

